

MAS GLOBAL

MÁSTER EN ANTRPOLOGÍA MÉDICA Y SALUD GLOBAL

UNIVERSITY MASTER'S DEGREE IN MEDICAL ANTHROPOLOGY AND GLOBAL HEALTH

PROGRAMA DE CONFERENCIAS DEL
MÁSTER MAS GLOBAL
(ANTROPOLOGÍA MÉDICA Y SALUD GLOBAL)
UNIVERSITAT ROVIRA I VIRGILI

MIRADAS DESDE LA ANTRPOLOGÍA MÉDICA

<https://www.urv.cat/es/estudios/masteres/oferta/antropologia-medica/>



Sofía López

28 enero 2021

«Itinerarios terapéuticos de la caries dental: Trabajo etnográfico en Tanzania»



Lucía Denegri

29 enero 2021

«"A mí el cuerpo me paró": mujeres con fibromialgia y síndrome de fatiga crónica»



Oriol Romaní

18 febrero 2021

«Drogas, conflicto cultural y lucha de clases»



Josep M. Comelles

19 febrero 2021

«La pandemia y la revolución de la cultura sanitaria: de la hegemonía del hospitalocentrismo al énfasis en las culturas ciudadanas»



Marta Allué

2 marzo 2021

«Muerte y morir; observar y participar»



Antoni Llor

3 marzo 2021

«Políticas de Reducción de Daños relacionadas con el uso de sustancias psicoactivas ilegales en el ámbito local»



Joan Guix

7 abril 2021

«Hasta la próxima...pandemia»



Susana Ramírez

23 abril 2021

«El cuerpo del antropólogo como parte metodológica del proceso de construcción de la realidad»

UNIVERSITY MASTER'S DEGREE IN MEDICAL ANTHROPOLOGY AND GLOBAL HEALTH

MAS GLOBAL

MÁSTER EN ANTRPOLOGÍA MÉDICA Y SALUD GLOBAL

PROGRAMA DE CONFERENCIAS DEL
MÁSTER MAS GLOBAL
(ANTROPOLOGÍA MÉDICA Y SALUD GLOBAL)
UNIVERSITAT ROVIRA I VIRGILI

MIRADAS DESDE LA ANTRPOLOGÍA MÉDICA



Emisión a través de Microsoft Teams



INSCRIPCIONES

será necesario inscribirse previamente en el formulario enlazado <http://bit.ly/3941FIS>



16.30-18.30h



DEPARTAMENT D'ANTROPOLOGIA,
FILOSOFIA I TREBALL SOCIAL
Universitat Rovira i Virgili

RESUMEN DE LAS CONFERENCIAS



«Itinerarios terapéuticos de la caries dental: Trabajo etnográfico en Tanzania», Sofía López

28
enero
2021

La forma de entender la etiología de la caries dental ha ido cambiando a través de la historia. Desde teorías unicasales a las multicausales, siempre ha predominado el enfoque biologicista. Pero las lógicas y construcciones culturales que giran en torno a la caries dental tienen un peso igual o más relevante, y pueden llevar a manejar y direccionar mejor los tratamientos dependiendo del contexto cultural en donde se produce la enfermedad.



«"A mí el cuerpo me paró": mujeres con fibromialgia y síndrome de fatiga crónica», Lucía Denegri

29
enero
2021

En este trabajo de investigación se introduce el complejo problema del diagnóstico de la fibromialgia y el síndrome de fatiga crónica a partir de la experiencia de cuatro mujeres. Su análisis aborda las relaciones entre el padecimiento y los sistemas e instituciones médicas, el asociacionismo y la ayuda mutua, la gestión de la medicación y se profundiza la vivencia corporal del dolor y la fatiga.



«Drogas, conflicto cultural y lucha de clases», Oriol Romaní

18
febrero
2021

Con el objetivo de clarificar el campo teórico de análisis de las drogas, se presentarán las políticas que se construyen en torno a ellas como un permanente conflicto entre distintos intereses y aspiraciones, que implican tanto diversidades culturales como desigualdades sociales. La crítica de conceptos como adicción, control social, reducción de daños o regulación permite una cierta reevaluación del concepto de biopolítica.



«La pandemia y la revolución de la cultura sanitaria: de la hegemonía del hospitalocentrismo al énfasis en las culturas ciudadanas», Josep M. Comelles

19
febrero
2021

El seminario describe la situación del dispositivo sanitario el 1 de enero de 2020 y los impactos de la pandemia con especial atención al papel que juega el ámbito más invisibilizado de todos en la tercera fase de la medicalización: el del autocuidado y la folkmedicina, entendida como los ethnoscares relativos a la salud, enfermedad y atención en contextos locales.



«Muerte y morir; observar y participar», Marta Allué

2
marzo
2021

El objetivo es mostrar el camino en solitario del antropólogo en un ámbito pluridisciplinar como son los estudios sobre la muerte y evidenciar la escasa continuidad de los intereses de la profesión frente a la enorme diversidad y riqueza de temáticas que podrían ser exploradas desde la antropología. Cómo hacer antropología de la muerte y no morir en el intento.

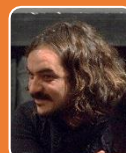

«Políticas de Reducción de Daños relacionadas con el uso de sustancias psicoactivas ilegales en el ámbito local», Antoniu Llor

3
marzo
2021

La implementación de intervenciones basadas en la perspectiva de reducción de daños y riesgos implica inevitablemente resolver tensiones relacionadas con las políticas prohibicionistas sobre el consumo de drogas. Los enfoques biologicistas, legalistas, basados en el modelo de "adicción como enfermedad cerebral" gozan de una posición hegemónica frente a posicionamientos fundamentados en los derechos humanos y metodologías participativas constitutivas de procesos de salud colectiva. Se presentarán algunos ejemplos de estas tensiones en el marco del Pla d'accions sobre drogues de Reus.



«Hasta la próxima...pandemia», Joan Guix

7
abril
2021

Hace años que el sector de la salud pública venía esperando una gran pandemia de transmisión respiratoria. Entre las 10 principales amenazas a la salud para 2019, la tercera gran amenaza era una pandemia global de influenza, y para 2020 se señalaba que "aumentan las probabilidades de que se declare una pandemia a escala mundial" y que "el mundo no está preparado para una pandemia causada por un patógeno respiratorio virulento y que se propague con rapidez". En este contexto se analizará la respuesta a la primera ola del COVID 19 en Cataluña y problemas que se tuvieron que abordar, para finalizar con un conjunto de reflexiones para afrontar en mejores condiciones la próxima pandemia.



«El cuerpo del antropólogo como parte metodológica del proceso de construcción de la realidad», Susana Ramírez

23
abril
2021

Se abordará el método etnográfico y las técnicas de recogida de datos a través de experiencias personales en las que el cuerpo del investigador fue fundamental para entender el significado de los datos. El trabajo antropológico involucra, en muchos casos, la relación entre el mundo profesional y el ámbito personal, inseparables en un trabajo de campo prolongado. Esta subjetividad inherente al ámbito antropológico permite mejorar la construcción del dato y un mayor acercamiento a la población con la que se convive.